華北日報

中華民國郵務總局特准掛號認爲新聞紙類

本報價目

本市	每月八角	半年四元五角　全年八元五角
外埠	每月一元零售每份四分	半年五元五角　全年十元
外國	每月三元八角	半年廿二元五角　全年四十四元

廣告刊例

特等【新聞】每方寸一元二角【普通】每方寸四角【分類】每五十字每日一角五分以上廣告（除分類外）面積以三方寸起碼限期以三日起碼一星期九折半月八折一月七折　長期另有優待辦法

本報今日出三張　每份零售三分

電報掛號七八二五

登記証中宣會中字一零二一號　內政部警字一六九九號　內政部廿四年二月廿八日換發新証

社址北平王府井大街　電話　社長室—總編輯室　編輯部　東局四一三二二九　四四三一五八八　四四三一〇八九　發行股—廣告股

中國國民黨北平特別市黨務整理委員會通告

黨員黨籍隸屬等問題概依下列辦法辦理者一律至本會組織科辦理手續俟區分黨部改選完畢即予劃入應隸屬之區分部工作導委員用書面陳明理由經調查屬實並通知有關係組之指導委員復查明確提會改劃黨員如能舉出確實住址經指導委員調查眞確得提會劃入其應隸屬之區分部　上列各項辦法關於本市黨務整理至爲重要合亟通告仰各知照爲要

一，停止移轉時期自本月十五日起至區黨部改選完竣日止　二，凡平市黨員在停止移轉期間聲請移入本市者立向各組負責之指導委員復查明確提會改劃　三，凡現已劃入各區分部之黨員如發覺隸屬不當者立向各組負責之指導委員復查明確提會改劃　四，凡已經履行報到手續本會調查時認爲住址不實未予劃入區分部之

律師張煜全汪贊煐代表吳鏡潭先生繼承人吳道忠君聲明

中興煤礦公司吳鏡潭戶第三四七號一百股股票作廢公告

查中興煤礦公司吳鏡潭聲明第三四七號一百股股票於民國十八年十月間經華北銀行借用久未歸還曾於本年一月十九日登載天津大公報催告華北銀行負責人自登報日起十五天內將上開股票送交本律師事務所現已過期未見送到應即聲明作廢如他人拾得亦作廢紙除代表函致中興公司聲明請按原戶名補發新股票外特此公告　北平事務所八大人胡同二十六號　宣外香爐營頭條十一號

西單哈爾飛牌樓

今四月十七日初次來平　無手無脚世界罕有的奇怪人

星期四晚四月十八號准演

全國首創一劇（學府教育）

戲曲學校

全校男女學生二百人　餘一齊上場合演

全部表演

劉福各種比萬能脚還能新呀

李驚人技術鮮

李宸又三士同進

李蕊華洪縣

雷峰塔

許仙降香水還魂

鬍橋相會門

花園產子將

合鉢點法海降妖仕林得祭雷峰塔

捉放曹

天任范映霞先期

官賜售票

劉非心張惠靈

龍門陣

中央電影攝影場啓事

本場前次徵求之演員業經審查完竣所有准予選用飭令到場聽授訓練之人員茲將名單錄後公佈至未被選用之人員請投函或親至中央黨部電影股領回報名單及照片特此通告名單如左一，南京方面　章秋水　羅仇二，上海方面　陳列非常特　張陳威三，北平方面　湯玲　王涵　李克利　般菁軍　仲嘉　倪菊秋　方華　邵傑英　許查賢　丁霓蘭　蓀英　夏　魏白也　徐天任　李英　盧德　林少琴　江莉玲

桂賢良女醫商師

美國約翰霍布金大學醫學博士

診所：東單方巾巷十六號　門診：上午十時至十二時　下午二時至三時（星期日停診）　出診：隨時接洽　電話：東局三七二五

北平中國銻業銀行廣告

本行辦理商業銀行一切業務儲蓄財政部特許發行所有天津地名一元五元十元業務兼辦儲蓄兌換券及上海地名一元券平津一律通用

行址西河沿東口　電話南局二一一一五　二九九七

代兌處

上海銀行西交民巷五大銀號西單大街平易銀號地外大街大泉銀號王府井大街隆裕銀號前門大街濬益銀號東單大街

通滙地點

上海　天津　南京　蘇州　杭州　餘姚　寧波　寧屬各縣

義豐號經理楊紹業啓事

茲聘任律師張慎翼爲常年法律顧問嗣後關於楊君此啓

律師張慎翼受任楊君紹業常年法律顧問通告

本律師經義豐號經理楊君紹業聘爲常年法律顧問嗣後關於楊君暨義豐號一切法益依法負保護之責特此通告

事務所　北平前內法憲胡同二號　電南局一三八五　天津英界耀華里七十三號　電三局四〇八

陳森泰男女西服莊

春季大減價三十天

諸君鑒，良機到了，切莫失過本號新到貨物有數百種之多花色鮮明式樣新穎做工精美定期準確男女西服技師均爲著名之士祈一試方知言之不謬也

王府井大街庚一一七　電話東三五九七號

常有之機會

機會不常有者。自然較大。常有者自然較小。然不常有之機會。得之亦較難。常有之機會。得之自較易。本會特獎之機會。每月常有。所得獎金。第一特獎五萬元。第二特獎一萬數千元。亦不得謂小。是入本會儲蓄者。機會多而且大。月月均有希望。誠今日不易多得之機關也。

詳章函索即寄　電東一五二二

萬國儲蓄會啟

恒順拍賣場謹白

恒順洋行拍賣場專售成堂新式新木器各種地毯等物美價廉敝行開設王府井大街南口內路東　電話東局一二二六

開封統一派報社遷移廣告

敝社現遷至中山北街門牌三百八十四號照常營業倘蒙惠顧請逕赴新址接洽爲荷

北寧鐵路管理局廣告

茲聘任律師張慎翼爲常年法律顧問嗣後關於楊君此通告

本律師經義豐號經理楊君紹業聘爲常年法律顧問嗣後關於楊君暨義豐號一切法益依法負保護之責特此通告

事務所　北平前內法憲胡同二號　電南局一三八五　天津英界耀華里七十三號　電三局四〇八

淮揚新揚春南飯莊

本莊開幕伊始特由淮揚聘請南北著名庖師專種蔬菜隨意便酌各種點心經濟菜席各種菜肴價目公道

鹽業銀行

資本總額一千萬元　已繳一千萬元

儲蓄部

辦理商業銀行一切業務　經營商業銀行及各種業務　儲蓄部資本一〇〇〇

本號又仲第十一期黃災獎券

頭獎 禧誌

096495

現已付訖得四萬元

開三五獎航一第 購請旺財貴頭屢
獎號月券空期十 買速地臨是獎仲

北平全市總包銷處

銀聚橋庄石分 號銀利源 便路牌街外前門
號恒街大家號 是西樓五大

新茂洋貨店

中西男女各貨特別大減價

應用物品

店址王府井大街路西一一九號

電東七二四

國學名著之一

影印四庫全書

二大厚冊　價洋八元

半價預約祇售四元

六種合購本書僅合二元八

史記、漢書、後漢書、三國志、俗稱四史。其書皆大史學家一手著述。體例精嚴。學人愛讀。

梁任公先生說：「此書在學界之勢力與六經諸子埒。吾輩爲常識計。非一讀不可」

▼下列六大國學名著　價值千金　即日預約　僅十五元

▲六種名著預約半價

影印圈句資治通鑑	三百零四卷計一千一百二十五頁	價洋十元	祇收五元	五月底書底出
影印圈句續資治通鑑	三百八十卷計七百八十五頁	價洋八元	祇收四元	十月底書底出
影印圈句四史 史記漢書後漢書三國志	四百三十五卷計一千零七十八頁	價洋八元	祇收四元	七月底書底出
影印圈句文選	七十卷計五百頁	價洋四元	祇收二元	八月底書底出
影印圈句十三經注疏	四百十六卷計一千三百九十三頁	價洋十三元	祇收六元	十二月底書底出
足本圈句駢定全集	計四百零四頁	價洋二元	祇收一元	五月書底出

▲合購六種優待辦法

在五月底前預定	半價外再打七折	原價十四元 祇收十五元
在六月底前預定	半價外再打八折	原價十四元 祇收十七元
在七月底前預定	半價外再打九折	原價十四元 祇收十九元
在八月份起預定	一律半價	原價十四元 祇收廿二元

加贈六種名著——資治通鑑讀法 王鍾麟編 一冊；國學講話 王鍾麟編 一冊

■如同時預約二種以上者亦得照前項折扣通融辦理

（樣本備索）

世界書局

本號又仲第十一期黃災獎券

第十一期航空獎券
五月三日在滬開獎

第十二期黃災獎券
五月十五日天開獎

二獎誌禧

第一零九六六零一號

第一一五九三三號

門市部售出
得洋一萬元

批售大運通
得洋四千元

財臨旺地

北平全市總包銷處
前門外珠寶市 正通銀號 南口東路

社論

參觀平市物展會後

經十閱月籌備之平市物展會，業於昨日開幕。參加展覽之出品，計一萬二千七百七十九種，凡二萬五千四百二十三件，分別陳列于太廟前殿及東西兩廡。滿目琳瑯，美不勝收，誠本市主辦空前之偉舉也。事先本市當局招待外賓參觀，深博美譽，昨日正式開幕，參觀者肩摩踵接，亦莫不同聲贊許，有由來矣。

此次展覽物品，計分工藝，農林，醫藥，飲食，鑛產，生物六類。就中以工藝品居多，佔全部百分之四十，亦即爲出品中精華所在。如志成金珠店之銀質鍍金鑲珠寶石電燈花籃，寶恒祥金店之銀質七寶瓶，中原金珠店之關岳造像，三陽金店之銀質機車，玉盛興范珍文之象牙麻姑像，均技藝精巧，獨具匠心。而關岳造像及銀質機車，尤具有崇尚節義，喚起民族意識及提倡工業之意義。又如飲食類榮華齋，英林各家之糖質屋，塔，樓等，高者達三四尺，均以白糖或寇寇糖製成，亦極精美。其他名貴之作，尤不一而足。由此可見北平工藝人才之盛，誠不愧爲全國文化之中心。此外如中華製造廠出品之有線電無線電收報機，電話轉接機，海京德聚兩工廠之醫藥用具，鍔鋒工廠之印刷機等，亦頗有可觀。而平大工學院出品之抽水機，汽爐汽鍋，及農學院之農產物品，更足表現各院研究之成績。誰謂中國人之智慧不如人？是非自暴自棄者流，中國人之技巧不如人？吾人參觀平市物展會後所引爲欣然不置者也。

惟我國生產落後，國人一切日常用品多仰給于外人，展覽物產，自應於日常用品多加蒐羅，以示提倡。而物展會之所陳列，除極少數外，大都偏重于藝術品；此與展覽旨趣，或或竟可謂爲奢侈品；或奢侈品，即在富庶之國家，亦僅供特殊階級之欣賞或享用，未盡愜。且此種藝術品，即無關一般人民之日常生活無關；換言之，以之陳列于工藝品展覽會中，自有其獨特之價值；若以之爲生產品而展覽，則殊覺名實不符。若再進一步而探討之，則上述諸出品之原料，多非出自本市，且無對外推銷之性質。如珍珠，寶石，象牙，寇寇糖等之購自海外，及其成品之銀質鍍金鑲珠嵌寶電燈花籃，寇寇糖類製成之屋塔等等，或僅特殊階級能享用，此與平市當局「應使平市物產向外推銷」之希望，實未一致。故吾人對于此次物展會之感想，除欽佩本市當局提倡生產之精神，及各出品者之技藝外，甚望平中企業人士能根據自給自足及生產與消費相等之原則，而注意于日常用品之生產，期逐漸步入平市物產之正軌。縱因都市之特質，生產原料，多須購自異地，但亦應具有加工製造與向外推銷之二重性質。否則如僅以技巧名貴相尚，此屬藝術範圍，恐未足以語出產也。b1

宋子文對記者談
金融前途不致恐慌
國際錢業公會商停止運銀出口
滬市存銀最近未減少

【上海十六日專電】本埠各外商銀行公會，於十五日下午四時，在匯豐銀行領袖，於十四日與宋子文晤商金融問題後，於十六日臨時召開會議，對日商下午討論，此外灘市橫濱正金銀行，有所午五時，在外商各銀行，合組會直至八時始散會，議決，本埠外商銀行公會定，於十六日停止運銀出口等項，加之，國際錢業公會，於十對日本銀行諸日，又據日本銀行代表宋子文，三日宋子文通告會員國，銀行業公會，會議已一頗堪注意，不運銀出口，方面消息，埠英美商業公會代表，系少數英美禁銀出口之一種紳士協定，云云。

【上海十六日專電】美國再度提高銀價後，國際銀價，昨日上漲，計每盎司達四十五分，倫敦銀價，亦上漲，計每盎司達四十二分，紐約銀價，亦上漲，計每盎司達四十二分，因此在滬市場上，銀價亦上漲，計每盎司達四十二分，因此在滬市場上，銀價亦上漲，計每盎司達四十二分，因此在滬市場上，銀價

國聯行政院特會 昨始討論德國問題

賴伐爾已提出決議案 請國聯申斥德國行動

△△意阿糾紛決列入五月常會議程△△

【中央社日內瓦十六日海洋電】國聯行政院之秘密會議，原定於今日上午舉行，後又改爲下午四時，會議之程序乃討論法國申訴德國恢復徵兵制一案。【中央社日內瓦十六日路透電】今日午後法外長賴伐爾在國聯行政院緊張之空氣中提出以英法意三國政府名義誣責德政府違背凡爾賽和約軍事條文重施强迫軍役政策之決議案時，發言聲稱，國聯對德政府此舉，必須加以申斥，並當設法使國聯盟約在集體安全組織中，更有效能手段，國聯行政院必須担負受託維持和平之責任，行政院不能長此緘默束旁觀云。【中央社日內瓦十六日哈瓦斯電】本日午後法國外長賴伐爾將在國聯行政院提出斥責德國破壞和約之動議案，大約將催促行政院立即加以決定，主張不必經過報告員審查即行提出報告，付表決，現聞若干代表團，對於就道德上反對德國態度之一節，則較爲適宜，參預提交行政院表決，則須先將提案交由報告員審查後，向行政院提出報告，然後再

日政局謠重

傳岡田決於下月辭職

林陸相亦有下台傳說

【東京十六日】林陸相亦有下台傳說，謠言謂岡田決於下月辭職，說局面重大，問題之諮詢機關也。

【東京十六日】林陸相亦有下台傳說，謠言謂岡田決於下月辭職，說局面重大，問題之諮詢機關也。

【東京十六日】林陸相亦有下台傳說，謠言謂岡田決於下月辭職，說局面重大，問題之諮詢機關也。

法對東部邊防

積極充實

【巴黎十六日】法國中央社巴黎十六日哈瓦斯電謂：法國現發表告中謂本屆車爾事件，東方大會將旅牛，斯方正加強社會聯合會中國國柯尼昨方面積強社會聯合會中國國柯尼巴面積強社會聯合會中國國柯尼巴面積強社會聯合會中國國柯尼巴

本市新聞

運厄商工救挽

昭蘇平市景氣

物展大會昨晨開幕

蔡元主席報告籌備經過及其意義

禮成開放遊人踵接盛況不遜鐵展

會場情形

平市物產展覽會，自去年七月經市府指令社會局舉辦，籌備以來，歷時十月，於昨（十六）日正式在太廟舉行典禮，屆時市長袁良，社會局長蔡元，均親自到會主持，參加物展之工藝品及土產品，共一萬二千七百七十九種，凡二萬五千四百二十三件，分在太廟前殿及東西兩配廟陳列，琳瑯滿目，不遜去年鐵展，參加商號共五百餘家，較鐵展尤多出二百餘家，茲將展覽會情形及舉行開幕典禮時演詞，分別錄次：

展覽會址設於太廟內，計有出品分三室陳列，該廟前殿為工藝陳列室，東南愚之各項瓶，器皿雕，刻陳列品之最精者，為農產品，計有農學院，農場及北平市農林試驗場等件，彩泰藍花瓶，地毯，及玉器及東配殿所陳列者，為琉璃手工業品，計有各種品，項布匹呢絨草帽等特產物品，西配殿陳列產品，有瓷器，玻璃，瓦磚等，尤以陳列之十餘大並陳列者，琉璃窰業各種品，琉璃磚瓦，商號參加者，最惹人注意，凡五氣百味可，響及百餘家可，觀，

運，觀衆均遠避之，會場外之東西兩便道上，設有售品處，商號參加者，均係一色鉛蓬，格式完全仿照鐵展規模。

開幕典禮

昨（十六）日上午十時，該展覽會正式舉行開幕典禮，主席由中國無線台播送，電利公用，時計裝有擴音器，以利台下聽衆，屆時市長袁良，社會局長蔡元，商會代表冷家驥，由蔡元機宣佈開會後，首由主席蔡元報告，略謂籌備經過，關於物展之舉行，因鑒於繁榮北平，及，豐富，但吾人止由各種統計表冊上極，

蔡元報告

關，市黨部代表朱宗升，商會代表冷家驥，由蔡元機主席，

（一）物展會開幕後之門前

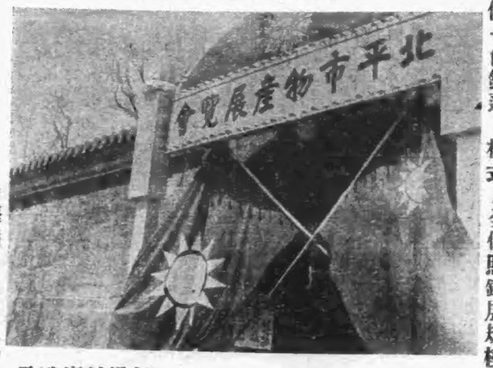

提倡本市工藝品，共一萬二千七百七十九種，計二萬五千四百二十三件，凡二萬五千四百二十三件，分在太廟前殿及東西配廟陳列，琳瑯滿目，茲將展覽會情形及舉行開幕典禮時演詞，分別錄次：

展覽會址設於太廟內，計有出品分三室陳列，該廟前殿為工藝陳列室，東南愚之各項瓶，器皿雕，刻陳列品之最精者，為農產品，計有農學院，農場及北平市農林試驗場等件，彩泰藍花瓶，地毯，及玉器及東配殿所陳列者，為琉璃手工業品，計有各種品，項布匹呢絨草帽等特產物品，西配殿陳列產品，有瓷器，玻璃，瓦磚等，尤以陳列之十餘大並陳列者，琉璃窰業各種品，琉璃磚瓦，商號參加者，最惹人注意，凡五氣百味可瓦，響及百餘家可，

運，觀衆均遠避之，會場外之東西兩便道上，設有售品處，商號參加者，均係一色鉛蓬，格式完全仿照鐵展規模。

會場情形

平市物產展覽會，自去年七月經市府指令社會局舉辦，籌備以來，歷時十月，於昨（十六）日正式在太廟舉行典禮，屆時市長袁良，社會局長蔡元，均親自到會主持，參加物展之工藝品及土產品，共一萬二千七百七十九種，凡二萬五千四百二十三件，分在太廟前殿及東西配廟陳列，琳瑯滿目，不遜去年鐵展，參加商號共五百餘家，較鐵展尤多出二百餘家，茲將展覽會情形及舉行開幕典禮時演詞，分別錄次：

開幕典禮

昨（十六）日上午十時，該展覽會正式舉行開幕典禮，主席由中國無線台播送，電利公用，時計裝有擴音器，以前台下聽衆，屆時市長袁良，以利社會局長蔡元，商會代表冷家驥，由蔡元機宣佈開會後，首由主席蔡元報告，略謂籌備經過，關於物展之舉行，因鑒於繁榮北平，及，豐富，但吾人止由各種統計表冊上極，

蔡元報告

關，市黨部代表朱宗升，商會代表冷家驥，由蔡元機主席，

（二）袁良演說　文彬攝

袁良致詞

既為我北平所獨有，盡人力之道者，當盡人力以培成之，除應由政府設法提倡，鼓勵市民之努力外，一併陳列市民自己辦物展會，在徵集各種類之物品，以資觀摩，舉辦物展會之意義，在改進北平之繁榮與個人之關係極巨，故每個市民，均應認眞而努力，不是今日開會，即止也，吾人今後深熱關注生產與消費對等，擴充努力之目標，應使北平之物產，到閉幕，即開始生產，以期全國，本人對本會希望四點：

（一）應認眞領覽，對各評判委員每件物品，認眞評判，（二）對各項產品，詳細指導，（三）醫藥物品，計八百二十五件，（四）農林物品，計七百九十一種，（五）礦產物品，計三十種，凡三十二件，（六）飲食物品，計八百二十三件，（四）工藝物品，計七百九十六種，凡一千二百零七件，（三）醫藥物品，計八百二十五種，凡三千四百四十三件，（二）工藝物品，一萬零二百八十一種，凡二萬五千四百二十三件，約可分為六類，計一萬二千七百七十九種，凡二萬七千九百二十四種，凡二千八百九十九件，（五）礦產物品，計二十三種，凡九十二頭云云。

蔡元報告

蔡元報告畢，即由市長袁良致詞，略謂本府舉辦物展會，其處處自治入手，惟政治之基礎，在於北平一大部份人民幸福，當然首應地方政治之基礎，在於北平一歷史攸久故都，求此

經濟問題週刊

第十一期

主編者：現代經濟問題研究會。
通訊處：北平大學法學院
范秉彤轉交。

每星期三出版

現代稅制之構成與戰費負担之分配

崔敬伯

現代資本主義國家財政中，其經常收入的大部分，莫不屬於租稅。官業與官有財產收入，較之租稅，瞠乎其後。許多國家，有時可從外債賠欵，獲得多額之收入。至於臨時收入，則以公債爲主。

據德國統計局的調查，當一九二九年頃，經濟恐慌尚未顯著之際，資本主義諸國之財政收入，其主要之項目，有如左表：

國別	英吉利	合衆國	德意志	法蘭西	義大利
年度	二九—三〇	二九—三〇	二八—二九	一九二九年	二九—三〇
單位	百萬磅	百萬金元	百萬馬克	百萬法郎	百萬利拉
總收入	七五四	四一三三	一一四四四	五六五〇八	一九八二〇
租稅收入	六六一	三六〇七	九五〇五	四五七四七	一六三一二
官業官有財產收入	二九	一二四	八三三	一七五〇	一〇四六
公債收入	四	——	三四二	——	七八三
戰債賠欵收入	五〇	二五〇	——	七七三四	七二一

自右表所示觀之，國家支應政費之收入，實以租稅爲大宗。即在戰後所行之戰費負担的分配過程中，所謂戰債賠欵之收入，非一部抵銷，即全部取消，所依賴者，仍以租稅制度爲主。

租稅係自國民所實行的貨幣强制徵收，各個之租稅，表示個別的形態。其所以有此差異者，即因經濟的事實之不同，在納稅人民間，認爲稅源之租稅給付能力，自異其存在；且各人相互間，其能力之大小，又有不同，故於課稅之際，不得不有種種之差別。

但自一切課稅之來源觀之，各個之租稅，無不由各人之所得而支付，故租稅體系的區別，實可分爲左列二種：

A 所得之形成，收得（Einkommensverwendung）

B 所得之使用，支出（Einkommensbildung）

德國統計局，對於英美法國之租稅，而區別其『所得收得之課稅』與『所得使用之課稅』時，關於『交易稅』（Umsatzsteuer），究應歸屬那一類？曾成爲問題。交易稅一稱販賣稅或稱『一般交易稅』（Turnover tax General sales tax），除英美日本外，所有世界主要各國，均已採用。此種租稅，除極少數的例外，對於一切之買賣交易，不問其損益如何，均按其交易金額，依照課稅標準，課以劃一的稅率。對於奢侈品之買賣交易，適用較高之稅率。此稅與各別的消費稅不同，屬於一般的消費稅。換言之，即應歸屬於『所得支出』課稅之部分。茲就德英法之租稅內容，區分其所屬類嚆如左：

一九二八年度德英法美之租稅（包含國稅及地方稅）

	所得收得之課稅	百分率	所得支出之課稅	百分率
德	八五九〇（百萬馬克）	五九·七	五八〇六（百萬馬克）	四〇·三
英	五八八（百萬金鎊）	六七·三	二八五（百萬金鎊）	三二·七
法	二三六五三（百萬法郎）	四一·五	三三三四三（百萬法郎）	五八·五
美	七四四五（百萬美金）	七六·八	二二四五（百萬美金）	二三·二

英美所稱之『直接稅』，大抵與『所得收得之課稅』相當，所稱之『間接稅』，大抵與『所得支出之課稅』相當。直接稅常運用『累進課稅主義』，租稅負担，重於富而輕於貧；間接稅常表現逆進課稅作用，租稅負担，則重於貧而輕於富。且實行累進課稅之租稅，常有免稅點之設定，結果則同爲收得課稅，而其負担之分配，頗不相同。茲據英國有名之科爾文『國債與租稅調查報告書』所載，表示英國租稅負担之分配如左：

一九二五——二六年度勤勞所得者納稅對所得之百分率

所得額（鎊）	直接稅百分率	間接稅百分率	合計
一〇〇	—	一一·九	一一·九
一五〇	—	一一·六	一一·六
二〇〇	—	一〇·六	一〇·六
五〇〇	二·〇	四·二	六·二
一〇〇〇	八·一	二·九	一一·〇
一〇〇〇〇	三〇·〇	一·二	三一·二
五〇〇〇〇	四四·二	〇·二	四四·四

於此所謂『直接稅』，包括所得稅，超過所得稅，相續稅等。所謂『間接稅』，包括消費稅，關稅等。合兩種租稅之負担而通觀之，固足以表示其『累進性』。但若與戰費負担之分配相對照，即可得相反之結論。

吾人試觀戰前戰後國家經費比較表，即知戰後國家財政之主要支出，厥爲公債費。當戰爭進行之際，爲調達資金起見，不得不仰賴公債。公債之應募者，概爲具有租稅給付能力之人，應使負担租稅。但既應募公債，提供資金於政府，即不負担戰費。公債所有者，因公債本利之償還，可以得到對於戰費的大部分，靠着租稅應付的，惟有英國。當時英國各種租稅收入所占之重要性，比率如次：

還有更重要的，便是戰時各種租稅的伸縮性？

英國戰時租稅之增加率

年度	關稅貨物稅	遺產稅	特別利得稅	所得稅	其他收入	經常歲入總額
一九一三—一四年	一〇〇	一〇〇	—	一〇〇	一〇〇	一〇〇
一九一四—一五年	一〇八	一〇四	—	一四七	九八	一一五
一九一五—一六年	一六一	一一五	—	二七三	一一四	一七〇
一九一六—一七年	一六九	一一五	一〇〇	四三六	一四三	二九四
一九一七—一八年	一四七	一一八	一五八	五一一	二一四	三五八
一九一八—一九年	二一六	一一一	二〇五	六一九	二四五	四四九
一九一九—二〇年	三七七	一四九	二〇七	七六〇	七五四	六七六

應付戰時財政，因爲作戰期間的長短，所採的方式，很有不同。如果作戰期間甚短，等不到租稅政策發生效果，即不如似公債收入應付戰費。在歐戰開始的時節，交戰各國，以爲作戰期間，總不會怎樣長，於是對於租稅的增徵，和新稅的設立，總不肯即時實行。但是，以後看到戰事並非短期可了，於是不得不計劃着從租稅方面想辦法。首先被注意的，便是對於特別戰時利益的收得者所課的戰時利得稅。此種利得，與收得者的努力無關，許多國家，大概都謀以高額的稅率，其最高稅率，曾到百分之八十。

戰時因爲內債發行的結果，不免造成通貨膨脹，財產所有者，總是不勞而獲得巨額的收益。對於大財產所得的增加部分而課以重稅，至少可以消弭幾分戰時犧牲的不平等。但是平時所得稅制度如不完備，戰時利得稅必不能很快地發揮其效果。

世界大戰時，對於遺產稅，若以戰時課稅之目的而增稅，則在戰爭期間而有財產繼承之事，自不免蒙受較重之租稅負担，於是有人認爲不公平。但因戰時通貨澎脹之故，財產價格騰貴，對於財產之不勞偶然的取得者，而課以高率的遺產稅，不爲不當。但不能如所得稅之富於彈力耳。

一般交易稅，也是戰時或戰後所採用的新稅。現在世界主要國家未採此稅者，只有英美與日本。課稅的範圍甚廣，當通貨膨脹時代，收入亦甚豐。因戰時收入的必要，很有人主張採用。

一般交易稅與貨物稅關稅，大致相同，總不免促起物價騰價。有人以爲戰後爲支付此等經費之故，有產者亦不免遭遇累進與苛重之課稅。但課稅之結果，不過在有產者間，解決國家之債務關係，對於國家現在之政治設施，可謂毫無貢獻。

一九二八年度，英國之累進的直接稅收入，爲三億六千七百萬鎊，而公債費即爲三億七千五百萬鎊（內債費爲三億四千萬鎊）。富者負担之租稅，僅能了却富者應收之債欵！於是國家經費之其他部分，不得不仰給於重於貧，輕於富，極端逆進之間接稅！英國之有產者，一見之下，似有重課之觀。但是此種賦課，不過將從前戰時即應支付之租稅，延至今日以支付債務費。對於現在之政治費，有產者之實質的負担，較之貧者，毋乃太少？收入百鎊者，間接稅之負担，約當百分之十二。收入一萬鎊者，對於間接稅之負担，僅得百分之一，二，負担之不公平，孰甚於此？號稱維持最累進的租稅制度之英國，尚且如此，其他之資本主義國，更不足觀。

課稅乃國家活動之一手段，租稅制度，離開經費，即不存在。各種之租稅，將充當如何之經費？當構成租稅制度時，不可不把握此點。不知目的（經費）之爲何，而考慮手段（課稅），必不能判斷其是否得當。世界戰後之租稅制度，其一般的性質，假令在外觀上，係累進的；若將收入與經費聯帶觀察，則實質上租稅負担之分配，仍屬逆進的性質。

戰爭的不可免，已經是人們不能否認的事實。但是作戰最需要的，是什麼？有人說，只有三件法寶：第一，是錢，第二，是錢，第三，還是錢！這樣接二連三的錢，究竟從什麼地方來呢？主要的來路，還不是靠着募債與增稅？募債較易，而貽禍甚久，增稅較難而爲主要支出，厥爲公債費。當戰爭進行之際，爲調達資金起見，不得不仰賴公債。公債之應募者，概爲具有租稅給付能力之人，應使負担租稅。但既應募公債，提供資金於政府，即不負担戰費。公債所有者，因公債本利之償還，可以得到對作一總括的觀察。

本期目錄

現代稅制之構成與戰費負担之分配……崔敬伯

中央電影

今天兩場

【日場】三點半
【夜場】八點半

電通公司全部有聲歌唱鉅片

看，看，看吧，
滿目是大衆的淚痕
聽，聽，聽吧，
滿耳是大衆的嗟傷

唐槐秋
袁牧之 主
陳波兒
周伯勳 演

輿論一致讚揚聞人同聲
佳許足証本片之偉大！

桃李劫

從舞台到銀幕新導演新演員最努力的傑作，
一九三五年中國銀壇上最珍貴的絕大收穫！

桃李劫是現實生活的最深刻描寫！

●注意●
眞光中央自本月二十四日起夜場改爲九點開演

明天開演
雷電華公司歌舞滑稽片
香屑海

（執照添字四六〇號）

眞光電影劇場

今天兩場

日場三點　夜場八點半

紅羊豪俠傳影片

紅羊豪俠傳

王虎辰
田力
徐琴芳
童月娟 主演

黃鄭

發揚國光

悲壯，熱烈，
可歌，可泣，

（執照添字五〇九號）

全部對白歌唱
歷史革命巨片
太平天國革命史

劇情：太平天國和滿清政府的血腥戰爭，使人人精神緊張

描寫民族革命史上最光榮的一頁

以太平天國反抗滿清爲題材

最正確的手法像眞攝製

▲萬騎追風
▲山鳴谷應
▲千騎耀目
▲波委雲移

舞台明星與電影明星初次合作
演員共一千八百餘人

（加演）明天開演

霸王別姬
女兒的
周瑜歸天時代

兩部有聲平劇短片
艾霞 趙丹 主演

安平電影

日場三點及五點半
夜場九點一刻

TALKIE

最末三場

兩小時的表演　看到二十年的過程

寫盡了人海滄桑！
描盡了悲歡離合！

兩大紅絕鉅星
安哈婷
約翰鮑爾斯
【主】【演】
强烈刺戟偉大哀艷巨片

世事如繪人事如煙
觀此片而益信

明星—紅絕一時光騰萬丈
演員—銖鏹悉稱旗鼓相當
導演—清新俊逸超邁羣倫
劇情—離披曲折盪氣廻腸
表演—刻畫入骨細緻纖綿
取景—自然入畫詩趣盎然
化裝—自少至老神態逼眞
攝影—角度經濟光線清明

遺恨

弗姬

【號八字倫照執】

光線明晰
精彩絕倫
姻緣巧合
卡尼拉
麥克唐納
氏對五大貝爾卷
選手鬥拳
同時加演

明天開演
明星初次合作
一千八百餘人共演
萬騎追風
山鳴谷應
千騎耀目
波委雲移

舞宮情潮

美艷絕倫
樂而不淫
哀而無傷

明天開演
歌舞鉅情天
甫德頡
卡洛琳
喬治
瑪珀
【演合】

青年男女相愛悅，孤鴛由結褵，不識失望悲哀，兩性間是何等心情，悲母遺棄，而無由破碎，甜蜜情深！愛女恐痛竟默，倫常上是何等悲哀！

（No. 135）

徵稿條例

一、本刊歡迎二千字以內之各種文藝創作。
二、來稿無論用否，概不退還，唯附足郵票者不在此例。
三、編者對來稿有修改權。
四、登出之後酬現金。
五、來稿請寄華北日報社每日文藝編輯室收，勿寄私人。

初歸之夜

程山

當暮色擺罩了故鄉的當兒，恰是我投入她醉人的懷裏的時候。家人對我陡然的歸來，臉上都現露出兩種表情，驚喜和憂鬱，尤其是母親。我們剛談了幾句，母親便道：

「接到你要返里的信，你爸就給你回信了，不想叫你回來的，你沒有收到嗎？」

母親得到我提前行期，因而沒有接到的答覆後，又道：

「悔不該那時不打個電報了！」說着，向父親望了一眼。

「既然回來了，路上沒遇着什麼危險已是很萬幸了。」父親沉着地說，「現在土匪鬧得真的太厲害。」

我們又談了會，母親便叫我吃點飯，天黑了，快到張媽家去住，家裏是住不得的。

飯後，長工老劉揹着行李把我送到張媽家。張媽是我幼年的乳母，晚年相繼死去丈夫，兒子，晚景是很孤岑，悽涼的。她對我很愛護，每次走到我家的時候，第一句話先問我有沒有信，北平太平不，……。我每次回家的時候，她都要請我吃飯，傾她幾月的積蓄來使一餐豐美，我要少吃了些，她會心痛的。清寒人家土匪不會光顧的，所以母親叫我到她家去住。

在暗淡的燈光下，張媽衰老的面孔被映照得更加灰沉了，她目力還好，一看見我，便認識出：

「大學生回來了！」話音含着悸驚，「咳，你回來幹麼，這樣混亂年頭！」她又向老劉，「回去告訴東家奶奶，大學生我保險，不會有錯，請她放心好了。」

她送走老劉，遂把大門關好，走進屋來，一邊給我舖行李，一邊說：

「你說，大學生，可不是年頭了！——渴不渴？我給你燒水去。」經我阻止住，又：「你聽，黑天多大一會兒，一家家都上大門了！」真的一陣清脆的門板聲傳了來。

她看我不語地呆坐在一邊，以爲我倦了，遂道：

「就拿前幾年說，到夏天誰能悶坐在屋裏，那個堡子裏沒有熱鬧，一到晚上，真是前屯鼓多了，「鬍子走了嗎？」

「那裏有什麼，」老劉在門外答，「不過是兩個猪販趕着一羣猪趕路，有人在遠處驚出沉重的脚步聲，以爲是上來了呢。」

張媽要開門，老劉忙止住地道：

「我不進去，不要開了。東家奶奶叫我來告訴大先生一聲，好好的睡覺，不要怕，沒事兒。」

張媽未等走進屋便喊：

「大學生出來吧，沒事兒！真的，關老爺是有靈的！……」

「我是老劉啊，張媽。」敲門的人聽她忽打得太厲害了，才道出姓名來。

「還是你呀！」話音自然得點聲息，不是像在深山古刹裏？」

「我們村裏來過嗎？」我雖沒有說出「土匪」兩字，她也會洞悉我的問話。

「還沒有。」這時，她燃起一烟鍋旱烟末，邊吸邊說：「幾天前真把人嚇怕了！就是燒南屯你二姐家房子那次。那時候太陽剛下山，站在屋頂滿可以看清那揹着槍的『鬍子』（土匪），後來也不知怎回事兒沒有到我們堡子來。我告訴你，大學生，並不是官兵來了，官兵是不管這些事的，還是家西關帝廟關老爺顯了聖，把他們嚇跑了。」她吸完了一烟鍋烟，把灰燼敲出去，又繼續着，「年底回來吧，會上在關帝廟許下願了，保佑不鬧鬍子，年底定唱台大戲。老爺有靈的，真有……」

「上來啦！上來啦！南——南邊！」

一陣喊，接着，便是雜錯奔逃的脚步聲，婦孺啼喚聲……

「喲！天殺的！」她狠狠地罵了句，忙吹熄了燈，「不要怕，不要怕！不……」她發急得想不出另句話來安慰我。

我很鎮靜地說，我是一點不怕的。她說我的話音太高，快不要響，其實我的話音並不高。

她又忙把被舖在地上一床，讓我順着炕沿跟躺着。她的意思我知道，是怕有流彈飛進來。

這時，外面的騷動漸漸寂靜下來，村犬的嗥叫還很響。

我們這樣不語地沉默了好久。

「碰碰碰——碰碰。」我聽外面有人敲門，遂輕輕地說：

「有人敲門，敲門！」

她上年紀的耳朵，我說了好些遍才聽清。她以爲我駭極了，耳朵會聽錯的，忙安慰着說：

「不要怕，他們眼睛不瞎呀！」她的意思土匪絕對不會光臨她家的。

外邊門聲敲得愈加響了起來，她才聽清。她一聲不響的，把我拉到一隻衣箱前面，揭開箱蓋，並用手示意，我藏在裏邊。我輕輕地爬進去，她蓋好了箱蓋，才走出去問道：

「誰敲門？」聲音咽啞又抖顫。

「我。」

「幹什麼？」她沒有聽出是誰的口音。

「找大先生。」

「我這兒只一個老寡婦，沒有什麼大先生，你走錯門了！」

「我是老劉啊，張媽。」敲門的人聽她忽打得太厲害了，才道出姓名來。

「還是你呀！」話音自然得……」

「那裏有什麼，」老劉在門外答，「不過是兩個猪販趕着一羣猪趕路，有人在遠處驚出沉重的脚步聲，以爲是上來了呢。」

張媽要開門，老劉忙止住地道：

「我不進去，不要開了。東家奶奶叫我來告訴大先生一聲，好好的睡覺，不要怕，沒事兒。」

張媽未等走進屋便喊：

「大學生出來吧，沒事兒！真的，關老爺是有靈的！……」

「你聞了吧？真的，剛到家響，北屯鑼鳴的，現在，咳——」她長太息一聲，「家家一黑天便關門，屋裏悶熱也得受着。你聽，多麼靜，那有一絕地維，……（同「淮南子」）

「其後」二字，用得十分清楚。後來司馬貞據皇甫謐的意見，在「補史記三皇本紀」中把共工觸山作爲補天神話的前半，真是牛頭不對馬嘴！

總之，鯀禹神話，盤古神話，女媧神話，都不是一個系統，强拉在一塊是不成的。盤古是南方某民族開天闢地的神話，女媧是南方某民族重建天地的神話，鯀禹及共工都是夏民族原有的神話。女媧神話中還有一段造人的故事，保存在「風俗通」里：

俗話：天地初開闢，未有人民，女媧搏黃土爲人；劇務方不暇給，乃引絙泥中，舉以爲人。故富貴賢知者，黃土人也；貧賤凡庸者，引絙人也。

這故事大概是漢朝人添加在女媧身上的。小時聽母親談的三皇爺造人的故事，和這個有點相仿。說是古時候沒有人，三皇爺揑了許多小泥人在太陽地里晒，晒乾了吹口氣就會變成人。這一天忽然起了大風，看起來還要下大雨，三皇爺便趕緊把泥人往屋里拾。後來三皇爺收拾不及，急得拿起條帚把泥人往屋里掃。泥人有的被扎壞了眼睛，有的被掃壞了胳膊腿，因此後來塵世上就有了瞎瞎瘸癱不完全的人。這故事也很優美，就作爲本文的結束。並遙祝我母親的健康。

（完）

世界文壇近訊

紀生

一　英國文人底遺產

文學者底收入，頗爲世人所欲知，但作家對自已底進項，大抵秘不欲宣，以故爲世所知者絕少；可是當他們死後，所留下的遺產，因繼承或其他關係，不得不公佈于社會。據說去年死去的英國著名劇本作家平內羅（A. W. Pinero）有遺產六萬三千磅，頗引起一般人底好奇心，最近倫敦每日電聞報（Daily Telegraph）爲滿足讀者此項要求起見，特調查其本國著名作家底遺產數目，向讀者報告。其中最可注意的是被認爲不道德的誨淫的小說家勞倫斯底數目，他老先生僅有二千五百磅，是最窮的一個。茲將該項調查表錄之如下：

W. S. Gilbert	£ 111,000
Stanley Weyman	£ 110,000
Thomas Hardy	£ 93,000
John Galsworthy	£ 88,000
Arnold Bennett	£ 40,009
Conan Doyle	£ 30,000
W. J. Locke	£ 24,000
Robert Bridge	£ 6,000
D. H. Lawrence	£ 2,500

二　布寧傑作集之英譯

前年獲得諾倍爾文學獎金的俄聯作家伊凡布寧氏，近數年來，真是名震環宇，常爲學人所談起，但他底作品，總不曾英譯過，最近美國有人將其短篇小說翻譯出版，實爲正式介紹的嚆矢。書名爲艾拉金事件及其他小說（The Elagbin affair and other stories），共收十五個短篇。艾拉金事件是其中的一篇，也即布寧氏底代表傑作。其梗概是這樣的：

艾拉金是俄聯模範聯隊的士官，他愛上了一個波蘭姑娘，這女子有非常多情多感的，變態的性格，二人相約情死，約好男先殺女，然後跟着自殺，但當他殺他愛人之後的瞬間，忽然有所感悟，覺得對她底愛情的熱度已經衰滅，因此放下自殺的念頭，到警察廳去自首。這篇小說的骨幹，就是艾拉金在法庭的告白。

還有一篇題爲荒谷（Dry Valley）的也得好評，敘述一個遠離故鄉的流浪者，回到叫做荒谷地方祖先底荒廢的別莊，在那兒遇見一個終身居于該處的老媼，從他口中聽到種種桑滄萬變悲感動人的故事。這使人推想到舊俄帝國大地主沒落的經過，此篇與契霍甫底「櫻園」頗有異曲同工之妙，但其一般的作風，據批評家說，頗似屠格涅夫。

天地的開闢，毀滅，及重建（下）

姚雪痕

（五）

女媧的神話不見於「詩經」。「山海經」中雖有女媧的名子，却沒有補天的神話。到「淮南子」中才把這個故事很美麗的，系統的紀載了出來：

往古之時，四極廢，九州裂，天不兼覆，地不周載，火爁炎而不滅，水浩洋而不息，猛獸食顓民，鷙鳥攫老弱。於是女媧鍊五色石以補蒼天，斷鰲足以立四極，殺黑龍以濟冀州，積蘆灰以止淫水。（覽冥訓）

天塌地傾的神話，到現在還在民間傳述；同樣的，補天的神話也不曾消滅。據老婆婆們的說法，女媧（普通都說神人）還沒把天補起，石頭便用完了，留下西北角的天是用冰補的，因此到如今每刮起西北風來就特別的冷。這故事實在美麗極了，我總疑牠是在秦漢間由多幻想的南國傳來的。

但女媧補天是一事，共工觸不周山另是一事，這一點我們應特別注意。「天問」中的。

康回憑怒，地何故以東南傾？

及「淮南子」中的：

昔者共工與顓頊爭爲帝，怒而觸不周之山，天柱折，地維絕。天傾西北，故日月星辰移焉；地不滿東南，故水潦塵埃歸焉。（天文訓）

這與女媧補天並沒關係，不過解釋地何以西北高，日月何以出自東南等自然現象而已。尤其「列子」里更乾脆的說：

天亦物也，物有不足，故女媧氏鍊五色石以補其闕，斷鰲足以立四極。（湯問篇）

至於共工觸山，使地東南下而西北高，正是後話。所以接着道：

其後共工與顓頊爭爲帝，怒而觸不周之山，折天柱，絕地維，……（同「淮南子」）

長篇小說　路的盡頭（280）

英國R.C.Sherriff作　馬彥祥譯

『就是，長官。』

裏面地窖裏傳出脫洛透的聲音，悲苦地唱着『四面有長長的長長的狩程。』這樣的喧擾如果不停止的時候，是沒有機會工作的。好奇怪的個東西！沒有一件事能夠麻煩他，丹尼斯的怒容沒有了，他從衣袋裏拿出幾個銅子，走到脫洛透的地窖門口，把錢投進去。歌聲突然止了。

『多謝你，總座！』脫洛透用他的愉快的聲音朝外說。

『就是，長官。』

軍曹來了，立在門階下，莫明其妙地傾立着，直到丹尼斯顏色緩和對他說話，好像才明白過來。他報告佈網的兵士剛做完他們的工作，事情做得很好，這連的兩邊都一直網到接濟壕。

『好。一切都平靜嗎？』

『這裏對面很平靜，長官。』

『多數會來的。』

『到這邊來，長官。』

一刻兒軍官就上來了。他們各靠木排站着。』

（未完）

代郵

智清先生：詩不合用。

日禾先生：詩稿太擠，一時恐難登出。

文君先生：稿不合用。

小廣告

分類廣告價目表

㊀刊稿分類以五號字計算字數至多五十字超過一百字以內每日刊費一角五分以內每日三角至少五天九折半月八折

㊁不得超過五號字計算字數至多須登五十字以內每日刊費一角五分以內每日三角至少三天七折

愛迪生評傳

關於愛迪生之生平對科學之發明極爲詳盡大可作有志建設科學的中國借鏡每本售洋八角外埠兩購寄費加一

本報發行股代售

介紹

馬文元編著　高中代數學　壹圓
代數學試題之研究　捌角
教科書實驗代數學　貳角
新中學平面幾何學　壹圓
教科書代數學（六版）　貳角
新中學代數學（六版）　壹圓
教科書平面三角法　壹圓

失契聲明

東郊朝陽門外大街一所門牌七十四號房屋一間四間由本人於二月間將契紙完璧交還特此聲明

聲明

聲明遺失

永此章九期第四號存摺銀行特種活期定期名第一三七四號遺失聲明作明幸不遺失作爲該遺失無效無除在所用者該行掛圓及特種活期定期名第一三七四號遺失聲明作爲該遺失無效無除在所用者該行掛圓及特種活期定期名第一三七四號遺失聲明作爲該遺失無效無除在所用者該行掛圓及特種活期定期名第一三七四號遺失聲明作爲該遺失無效無除在所用者該行掛圓及特種活期定期名第一三七四號遺失聲明作爲該遺失無效無除在所用者該行掛圓及特種活期定期名第一三七四號遺失聲明作爲該遺失無效無除在所用者該行掛圓及特種活期定期名第一三七四號遺失聲明作爲該遺失無效無除在所用者該行掛圓及特種活期定期名第一三七四號遺失聲明作爲該遺失無效無除在所用者

失契聲明

三川柳七號一在大三間一在花市七在胡同一在房產家產敝堂原有房屋一所三間茲因該房產呈請官方特准出賣

英文教師待聘

曾服務報界並担任教授多年經驗有志研究數學者請富有齊內驗各界君堂五十號接英文對

失契聲明

自誦芬堂何有一所座落鋪房一間門牌癸字號上下兩間出賣

失契聲明

誦芬堂何有一所座落鋪房一間門牌癸字號上下兩間出賣

失契聲明

六處坐落九號外二區煤市街下兩間門牌癸字號上下兩間出賣

失契聲明

六區南長街十九號一所計共瓦屋十一間人於本年二月間由

失契聲明

三十四號仲德住內五區報甘聲明人尚未遇知各於何領人之憑單完

教育

市府令社會局 組織籌委會 並就九月內議定展覽確期

組織大綱昨日批准

平市文化展覽

北平市第一屆文化展覽會籌備委員會組織大綱

（一）本會定名爲北平市第一屆文化展覽會

（二）本會設委員會，會長一人，由市長就市內各機關及人民團體代表聘任之，會內設秘書處，辦理會務，秘書處設主任一人，由市長就本會秘書中選任之，會內設文化宣傳委員會，分別聘任文化人士若干人，專家若干人，主持各項宣傳事宜，第一屆文化展覽會承市政府之命，籌備一切，第一屆文化展覽會應設總務、宣傳、招待、庶務、會計、出版、陳列、設計、攝影、交通、運輸、衛生、警衛、各組，分別推定委員長一人，主任一人，主任以下由委員長之下屬職員，之一委任之，會內設人市本內各設委員分別聘任之，會內

體育

三戰雲瀰漫 排球比賽狂

昨日有五場對抗

球隊近來因天氣和暖，各校排球隊紛紛活躍，昨日共有五場排球比賽，茲同時將其地點的情形，及結果分別於後：

篤志勝翊教 —三比一—

衝鳴場隊
二局分比六
衝，金上，昨
戰以之戰，，昨日
平來開吳下午
十局甚始逸民四
篤二，為厲殺為時
翊志，精殺為會
又比入彩，公師
二後彩，兩証人
十篤，兩証軍人師
戰志一軍直實，於
先連直實，於
得戰力屆翊篤隊排女翊
比，得戰力屆翊篤隊排女翊
十二兩到平時教志與球中教
一十比，得戰力屆翊篤隊排女翊
比一十二兩到平時教志與球中教
旋十比六局分二衝鳴場隊
，五十勝再，十，金上，
兩篤一，戰以之戰，，昨日
軍果三，二平來開吳下午
篤出得勝翊志二，為厲殺為四
篤再勝翊志二，為厲殺為四
出場勝翊志二，為厲殺為四
場志翊志二，為厲殺為四
人，，教又比入彩，公時
員三四反以二後彩，兩証會
列比局攻二十篤，兩証人師
下一二，十戰志一軍直實，於
：篤十二一先連直實，於
志一十比，得戰力屆翊篤隊排女翊
凱比一十二兩到平時教志與球中教

黃趙劉薄　戴王彭竇
玉麗惠惠　昭觀麓慧
鮮貞敏翠　翊和琪華珠
修王喻劉教　虞康陳趙志
玉志鳳孝　佩　歐世
春敏梧琼　曹彬生飛

徐王賓孫　謝陳劉彭
慕本連淑　廣明論俊
曾勳貴敏　美智南華

工院勝華院 —三比零—

學在人整果局一勝
，工院，，比二第
實學排名十一攻勝
力院球次八一局守
雄作隊如總比二戚
勁友，計十十宜
館於昨後：三九一，
比，致而賽日
○第十佔工，下
，三四上院華午
工局，峰人院
學二第，材多四華，球院工
院十二結齊粵時北與隊排學

魏黃周　蔡葉陳
有紹德　光雄仁
道祖光　郭謝譚
若廷行　磊先煌
曾關袁　梁譚陳
世廷行　惠
駿棟健　民強

陳文謝劉
實鐘繼建
實祺敦業

鐵院勝交大 三比零

極鐵球
整院隊
齊場，
，於昨
擁評日下
有判午
汪陳四
存寶時
誌劍，
，鐵，
家院會兩大交學鐵秋
良陣於排學通院路

師大勝北大 —三比零—

比二第之大學
十一宜文院
一局，學院
比二結院與北
十十果場北
八一以，兩排
，比三師大球
第十對大球隊
二六○佔
局，告地，
二第捷利會
十二，人於大，四下昨
一局計和師文師時午日
比十。

高，，等
二三比下，出神
十十比又未，入化
二一○外遺足言勇
，比，，塞運勇
第十鐵餘則，，除
三七院則，再一除龍
局，再勝鼓，而第運交
二第勝鼓，而計三旅大
十二，而擒場孤敗
三局計擒場孤
比二第，會掌軍
二十一結互難之
十一局果爭鳴將
一。

北方勝中華 —三比零—

謝別陳　李張邱
昌之兆　善兆寶
祺萃祺　▲通麟義
童和劉　中華鄭劉高
進德▼汝景
揆步武　驪侯蔚

于許鄒　劉何馬
廷轍松　樂啓作
俊昌鶴　山謙城

黃中時之春季排
形培華與刻舉球
胡方行球
黃戰高賽
形戰高賽
胡方行球
昨殺於殺，
昨殺於殺，
後師第於
後師第於
後師第於

各地新聞

贛亂敉平後 本年建設計劃

以水利建設擴大造林爲工作中心

◇定於本年內辦理完竣◇

【南昌廿一】贛主席熊式輝爲完成中心工作，作核定本年建設計劃，以水利建設擴大造林爲工作中心，於應訓本計劃以建設省府並呈請中央核准後，即分別辦理，茲將本年建設計劃要點如下：

水利建設

造林

民族掃墓典禮攝影

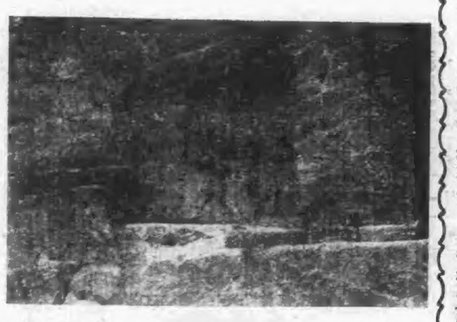

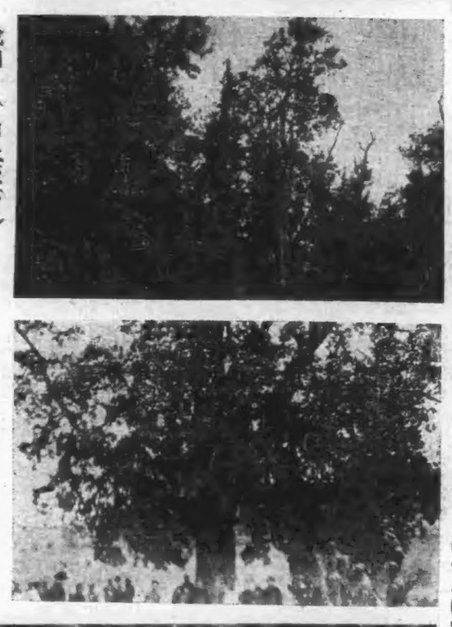

說明：（一）耀縣藥王山之六朝石佛佛身已損壞模糊（二）軒轅廟中黃帝手植之古柏（三）黃帝陵前之「漢武仙台」歷朝祭陵人員在此下馬（四）軒轅廟中之「掛甲柏」傳爲漢武帝征匈奴時曾在此樹掛胄甲（五）耀縣藥王山之明代石佛石馬大盆數丈

【西京日報攝影部贈】

掃墓代表致祭昭陵

沿途備受各界歡迎

【西安通訊】邵委員將視察西北各省，昨（十二日）晨偕同

貫台堵口合龍後 魯西災區水勢低落

◇黃委會加急修培堤埝預防大汛◇

遊紀西湖

買舟西行夜宿水溪

（六）

蕪湖空前大火

商店被焚四十餘家

損失約計三十餘萬

【蕪湖通訊】昨（十三日）一刻，蕪湖商店林立之碼頭地方，突然發生火

各地簡訊

山唐

台邢

晉甯

故城

海靜

國際週報社 緊要啓事

本社刊行國際週報將近三載，除去歲派人在京滬杭一帶從事推廣，早已聲譽日隆，時時聞邵鄧五分八餐返時，即於五時，分陵，因轉後招分各沿途界到達熱經過昭烈陵歡咸陽四神，往遊四南三日山遊）晨僧二分委返抵過即於五時河五，分餘，再南歷日山遊）晨僧二分委返抵過即於五時河五，分餘，轉京，）覽同委張員委，新渡咸陽時，分餘，西覆鄧日邵鄧五分八餐返時，即於五時，分餘，北命委天，當晚員決城大樓行，今起後，華）省員長同今起後，華）省員長同今起後，視，員氣晚張員委，新渡咸陽時，分餘，察邵夫如晚張員委，新渡咸陽時，分餘，云委婦佳返委，新渡咸陽時，分餘，員下，省員決城大樓行，今起後，華）省員長同今起後，（仍山即，長同今起後，華）省員長同今起後，十返後赴後，華）省員長同今起後，三西，華）省員長同今起後，華）省員長同今起後，華）省員長同今起後

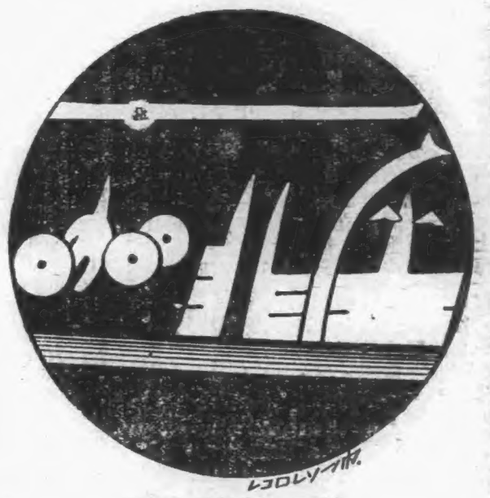

135

本版文字禁止轉載

波蘭農村結婚風俗

月下老人將花圈掛在自己的頸上
雙親先送一盆鹽和麵包給新夫婦

（樂元子）

波蘭農村裏舉行的結婚儀式，至今仍保守古代的風俗習慣。

波蘭的農家若有年已及笄的姑娘，他們的墻壁上大概都畫着千紫萬紅的百花，或是滿飾着艷麗的鮮花以爲表徵。待女兒出嫁之後，這種裝飾就代之以莊嚴的十字架了。

假定，有一對相親相愛的青年男女，而他們倆的經濟能獨立，那麼男的就可向女家求婚。不過求婚的一幕，却委託給望高德重的長者，代替他們來完成了好姻嫁。

這班月下老人到了女家，並不直說他的目的。他先敘寒暄，論長說短，談得十分融洽的時候，就將帶來的酒壺和花圈拿出來，並將花圈掛在自己的頸上，然後很婉轉地說明來意。倘若這位姑娘舉杯領酒的話，那就算親事放定了；否則就是表示拒絕，不必再敘下文了。

波蘭各地風光不同，所以求婚的手續也各相懸殊。

求婚的第二步，就是舉行婚禮的儀式。這是在女家舉行的，先由女家的親戚去迎去接新郎和他的雙親以及媒人等，待夜深時，由雙方的父母主婚，在新郎新婦前畫一個十字，爲他們的婚約祈禱祝福。

在他太卡約地方，就有新郎新婦相對坐着，桌上舖着一條圍巾，兩人的手同按在一塊麵包上互相握手。於是媒人就將圍巾把兩人的手緊緊地包起來，然後就問他們將來能否互相依助，白髮偕老，永不變心。他們一一允諾，媒人就用「神聖之水」洒在他們的頭上，爲他們祈禱祝福。禮畢交換約指，一切關於結婚儀式的事情，也在同時接洽。

婚約式行畢，新郎新婦隨即和媒人等同往聘請主持結婚的僧侶；次日就要編織許多美麗的花冠，由新娘親自到村中分送給吃喜酒的姑娘們。

在結婚的前夜，男儐相們騎着用美麗的彩帶和金鈴盛飾的馬，並帶了樂隊美酒，環遊村中。每到了所邀請的賀客的門前，他們就停着奏樂唱歌，待主人出來後，大家先乾一杯酒，然後用有韵調的演說口吻，申述請他們參加婚禮的意義。有的地方結婚的前夜，新娘家裏舉行一個盛大的夜會，專招待村中的年青姑娘們，樂隊奏演快樂浪漫的調兒，讓他們盡情的歡樂一夜。

新郎在結婚日的前朝，要和男儐相及提琴師騎馬到新娘家裏去交換結納禮。到了正日在未到教堂之前，新夫婦先要向聖像，雙親，和當地的鄉紳致禮。他們爲新夫婦祈禱祝福，並勉勵他們治家合作之道，接着就開始奏樂。新夫婦乘上花馬車，村中姑娘們高聲唱歌，一路很熱鬧地向教堂進行。

到了教堂，他們分立兩排，新娘由哥哥，新郎由另一位男儐相相繼攜導進內。

教堂的歸途中又是一陣的熱鬧，到了家裏，雙親在門口迎接他們，先送一盆鹽和麵包給新夫婦。結着就是結婚宴會。這個宴會完全是儀式，十分隆重，大半新夫婦是坐在近門塾，新夫婦雙雙同入洞房安息。

結婚幾天後，新娘還有一次回門的儀式。新娘向兩親家族和在女兒時代使用的東西一一告別。這天的賓客都要幫新娘送嫁裝到男家去，他們都興高彩烈地排列着，一路歡唱着向男家走去。

到了男家，新郎的雙親，又是送一盆鹽和麵包給新娘，新

有贈

（寶文）

記得武者小路實篤作過一首彷彿這樣的詩：『三個男人同時愛上了一個美妙的女郎，結果一個做了她的丈夫，一個成爲江湖的流浪者，一個却成了詩人，——那詩人便是但丁……』女性的偉大，其實就在這里。那是從一種自然的型式中產生出來的，你不必去操心替那些脚色安排：誰應該作丈夫，誰應該作流浪者，誰應該作詩人？你也不必用愛情與天才來作統計，因爲愛情只是一朵花，天才只是太陽；太陽只能照花底影，照不出花的色彩來。並且花的香，只有風能够吹送到密蜂的鼻子里，倘使是這樣，風便是流浪者，最後的勝利當然是屬於密蜂的。

你更不能錯怪人，爲了求愛，雌孔雀也會開屏（註）說女性是爲了本能的需要，才不嫁詩人，那你是生理學家的腦袋，只好終年坐在研究室里，查一查脊推神經。

但是爲了愛，我勸你寧願作流浪人。爲了愛去自殺，雖然是詩人筆下的美麗，那你把自己看得太渺小了，不像一個青年人。倘使你的情敵是一只密蜂，縱然它尾上祇有一根小刺，而你却千萬不可做捉捕密蜂的頑童。

從另一方面說，那你也不妨達觀一點。自今天起，你可以放心，雖然酸楚的滋味還不住地在發酵，但是罪過不能屬於愛情。因爲那美妙的女子，曾經向你愛着的路走過。

這功勞可也不小，一個美妙的女子，却能製造三個男人的人生觀，女性的偉大，其實就在這里。

（註）：雌孔雀見了雄孔雀，即展開牠的羽尾以挑撥對方的情慾，俗謂之『孔雀開屏』。

戒壇寺風景

—山水，思想，人物—

●　仄　書　●

（5）

把火的裏獄地

觀音洞，洞前一老僧守鐘而立。你會覺得這是與你所要看的黑凄凄的山洞非常調和，老僧也是黑凄凄的，披散的長髮和鬍鬚把龍鐘的面孔包攏起來，髮上套有籐圈。

我們是帶着手電燈去的，可是和尚說手電燈到洞裏就知道不够亮，所以火把還是必需。

『火把是二毛錢一根，這自然是先生們行善嘍，我們一年的吃穿就靠着這，方才來了四位，用了三根火把，給了一塊錢，這不是行好嗎？』

我們有兩隻電燈，又點了一枝洋蠟，要了兩根火把，就是這樣，進洞還邁不開步，眼前一片黑，而且保不定會陷下去。於是又要了兩根火把。起初火把是隨走隨滅，後來才發現了使火把的技巧，你必須左右搖擺，這樣火把着得既旺，照的範圍又大。我們像探險般的前進了。

藝林新史

（800）

第十一回

陳愼言

屬古書妬婦戒頑夫
闢玄虛詩翁求癖婢

小蓮見着整文，只是哭，說我身上，漲得十分難過，肚子漲得都喘不過氣來，整文道：「喘不過氣來，你坐起來，氣就順了。」小蓮道：「我那能坐得起來，我能坐得起來，也就好了，我脚漲得不能轉身。」整文只縐眉頭出去，如此又過了兩天，老太太見小蓮病得實在不像個樣子，叫整文須請個大夫，給小蓮看看，整文沒有法子，便請一位中醫蕭哲生診視，據蕭大夫說，病症很重，非一兩服的藥，可以治得好的，整文一聽，還須服了好幾服的藥，不免又是縐眉，這一天，老太太總算不錯，替小蓮煎藥，伺候了一整天，到得下午小蓮出了一身汗，老太太很是歡喜，走出去，告訴整文道：「這醫生眞是不錯，小蓮現在已經出了一身汗，人家都說水腫一出汗就會好的，明天你還得請他。」整文聽了，心裏也稍爲安慰，到了第二日，又把醫生請來，照方抓藥，又服了一劑，到了第三天，小蓮的病，不但不見好，一身漲得神息，都有些不清，老太太看了，急叫整文商量道：「眼看小蓮是很危急，須改請個醫生。」整文也覺得小蓮這病，非中醫可以醫治得好的，只有請改西醫，或者還有辦法，當下也顧不得花錢，由法國醫院，請一位李大夫前來診視，這位李大夫，醫術却極精妙，看完病，先問有經過什麼醫院，施用手術沒有？整文不敢詭瞞，把在靜和醫院，取胎的情形，說了一遍。

開明書店贊助中國文化建設協會主辦的讀書運動自四月八日起至二十一日止

全部本版圖書

牛價兩星期並發售

讀書運動紀念書券

上海總店及南京北平廣州漢口長沙五處分支店同時舉行

教科書，預約書，特價書活葉文選，定期刊物除外

每券一元　期內購買　祇需七角

圖書館憑優待券或蓋有圖書館印章並經館長簽名之正式公函購買十紙以上每券祇需六角

函購寄費加一

日期展至四月底止

此項書券自五月一日起至本年年底止向原發售處兌取本版圖書不論初版書或重版書一律適用

商務印書館

贊助中國文化建設協會讀書運動

提出一千種書半價發售

——四月八日起
止日一十二月四——

限欵購買爲限
函購加收郵費

第十一期黃河水災救濟獎券對號單

（頭獎）096495　$ 40000.
（二獎）096601　140590　115933　$ 10000.
（三獎）113541　069179　$ 4000.

四獎二百個每個一百二十元

001414	055213	099163	146720
002236	055362	099770	147787
002260	057544	099782	147820
002419	058190	099959	148310
003687	058399	100427	149357
004880	058470	101070	151715
005245	059500	102255	152988
005697	059534	105034	153108
005806	061022	105320	153838
006146	061051	105392	155984
007912	061752	107046	156004
010326	062887	107572	156966
010580	063630	108740	157219
010912	066851	109195	157246
011480	067258	109393	158344
012304	068901	109545	159776
012713	069050	110194	160880
015587	069413	110789	161043
015725	069834	112584	164473
016479	070187	114857	168499
016699	070541	116095	169004
017799	071717	116576	169283
019025	073086	118584	169563
020518	074025	119589	170551
023092	074194	121647	172504
026374	074605	122093	174860
028128	075010	123156	175101
028393	075854	125111	176121
028800	076789	125524	176556
029093	076838	126939	178120
029337	078682	127208	178758
029388	079423	127378	179711
029546	081098	127737	181939
029955	082891	128470	182915
030722	083419	128838	183357
031724	083726	129883	184837
034484	084217	132612	185350
034963	084782	132930	187054
034985	086579	134298	187577
035317	087580	137109	187877
035983	087718	138548	189019
036561	088467	139590	190117
043814	089113	140066	190414
047230	090696	142254	192735
047985	091097	143077	193068
049100	091153	143942	193305
049943	094620	144169	194055
050189	095175	145091	197725
050479	096980	145697	199223
053298	097504	145721	199714

（末獎）95　$ 2.

北平全市南市實珠外門前處銷包總市

正通銀號

源利銀號

四十年代

誌代業：第五卷
公社改資恩培
司　進：
，每冊郝　第三期要目
濟實繪蘇聯
南價譯和平
大　大　一九外
東，洋一角三交中國社會不需要帝國主義性質的資本：高占鎔
徐一半六與歐
州年年洲
大六之推國
中角思際
全年：克現勢
一鈞：趙普
元　譯　垣
代　民
售　國四川之危機
處　二四年三月一：石生
北平，五日　由
君中，英國海軍論：思明譯
鼓山，發行者
南京現代，北平宣內國會
花牌樓，街二十六號四十年
上海現代，上海雜誌公司

第十一期黃河水災救濟獎券對號單

（頭獎）096495　$ 40000.源利售出
（二獎）096601　140590　115933　$ 10000.
（三獎）113541　069179　$ 4000.

四獎二百個每個一百二十元

001414	055213	099163	146720
002236	055362	099770	147787
002260	057544	099782	147820
002419	058190	099959	148310
003687	058399	100427	149357
004880	058470	101070	151715
005245	059500	102255	152988
005697	059534	105034	153108
005806	061022	105320	153838
006146	061051	105392	155984
007912	061752	107046	156004
010326	062887	107572	156966
010580	063630	108740	157219
010912	066851	109195	157246
011480	067258	109393	158344
012304	068901	109545	159776
012713	069050	110194	160880
015587	069413	110789	161043
015725	069834	112584	164473
016479	070187	114857	168499
016699	070541	116095	169004
017799	071717	116576	169283
019025	073086	118584	169563
020518	074025	119589	170551
023092	074194	121647	172504
026374	074605	122093	174860
028128	075010	123156	175101
028393	075854	125111	176121
028800	076789	125524	176556
029093	076838	126939	178120
029337	078682	127208	178758
029388	079423	127378	179711
029546	081098	127737	181939
029955	082891	128470	182915
030722	083419	128838	183357
031724	083726	129883	184837
034484	084217	132612	185350
034963	084782	132930	187054
034985	086579	134298	187577
035317	087580	137109	187877
035983	087718	138548	189019
036561	088467	139590	190117
043814	089113	140066	190414
047230	090696	142254	192735
047985	091097	143077	193068
049100	091153	143942	193305
049943	094620	144169	194055
050189	095175	145091	197725
050479	096980	145697	199223
053298	097504	145721	199714

（末獎）95　$ 2.

西單華昌號綢緞店減價贈品緊要啓事

敬啓者敝號在北平西單路東開設綢緞布店廿有餘年並無同業分號素以誠實爲宗旨賤賣爲任務顧蒙　各界賞許乃近有無恥之徒揑稱與敝號聯號不顧商人道德祇圖漁利似此宵小行爲實與敝號名譽有關尙希　賜顧諸君注意是幸

今特於四月十六日起舉行

大贈品　大減價三星期

以資聲明藉酬各界惠顧之雅意凡購貨滿兩元者卽有贈品多買多贈惠顧從速勿失良機　電話西局一〇七九號

華昌號綢緞店謹啓